

# BENALMÁDENA

## EL NOTICIERO



MARTES, 26 DE MARZO DE 2024 · AÑO XXIX · NÚMERO 7.537

PERIÓDICO GRATUITO · WWW.ELNOTICIERO.EU

### Avanzan a buen ritmo las obras del Vivero de Empresas de Solymar

El edil de Vías y Obras, José Luis Bergillos, ha visitado los trabajos que se vienen realizando en el vivero de empresas de Solymar, que marchan a buen ritmo y que implicarán la creación de un lugar único en la costa para emprendedores y la captación de talento. Este proyecto, cuyo inicio de expediente se produjo nada más alcanzar la Alcaldía Juan Antonio Lara, podría estar concluido antes del verano. Las obras cuentan con un presupuesto que asciende a 337.712,85 euros, IVA incluido, y comenzaron a principios de año.



Página 5

### BENALMÁDENA, SEDE DE LA SUN ESEI CUP DE DEPORTE BASE

Benalmádena se ha convertido este fin de semana en el escenario perfecto para la celebración de parte del Torneo Sun ESEI Cup 2024, que llegó por partida triple, con tres torneos de distintas disciplinas deportivas: fútbol, voleibol y baloncesto. El edil de Deportes, Alejandro Carretero, participó el pasado sábado en la presentación e inicio



de las actividades, que se llevaron a cabo en Benalmádena, comprobando el desarrollo del torneo en voleibol, disciplina en la que el municipio ha sido sede.

Página 4



PÁGINAS 7-8-9

### Arranca la Semana Santa con un intenso Domingo de Ramos

### CONCLUYE EL 'MES DE LA MUJER' CON UN CURSO DE DEFENSA PERSONAL

Página 3

desde 2006  
Asador  
Café - Bar  
Casa Miguel  
I PREMIO 2010 a la mejor tapa  
II PREMIO 2012 a la mejor tapa  
I PREMIO 2013 a la mejor tapa  
I PREMIO 2015

VEN A DISFRUTAR DE NUESTROS CARACOLES

Avda. de la Constitución, 61  
Junto Policía Local - Benalmádena

Tfn.: 951 468 667  
647 234 766

Ven a tus gasolineras de Carrefour ESTEPONA, MIJAS, VALLE DEL GUADALHORCE y TORREMOLINOS, te esperamos.



**ABRIMOS** TODOS LOS DÍAS EN SEMANA SANTA  
(Valle del Guadalhorce solo abre el jueves 28 marzo)

# -8%

## todos los días

Por ser socio de



¿Vienes?

En repostajes en Estaciones de Servicio Carrefour. Acumulado en tu próximo ChequeAhorro.

**“ALTO EL FUEGO DURADERO”** | Los líderes de la Unión Europea acordaron el jueves pedir “una pausa humanitaria inmediata que conduzca a un alto el fuego duradero” en la Franja de Gaza, además de reclamar a Israel que no lleve a cabo una operación terrestre en Rafá, ciudad fronteriza con Egipto en la que se concentra un millón de desplazados gazatíes. En las conclusiones pactadas tras la cumbre, los jefes de Estado y de Gobierno de los 27 adoptaron una nueva posición común que endurece el enfoque hacia Israel y pone el énfasis en la “catastrófica” situación humanitaria en la Franja, insistiendo en el “efecto desproporcionado” de la ofensiva israelí sobre los civiles, “en particular los niños”, “así como el riesgo inminente de hambruna”.

Los mandatarios europeos reconocen su preocupación “por la pérdida sin precedentes de vidas civiles” en el enclave palestino y piden al Ejecutivo de Benjamin Netanyahu que “no emprenda una operación terrestre en Rafá, que empeoraría la situación, ya de por sí catastrófica”.

**DANI ALVES SALE DE PRISIÓN** | El futbolista Dani Alves salió ayer de la cárcel de Brians 2, en Sant Esteve Sesrovires (Barcelona), a las 16,25 horas, después de 14 meses encarcelado y tras pagar una fianza de un millón de euros para esperar en libertad a que se resuelvan los recursos a su condena de cuatro años y medio por agresión sexual.

La excarcelación se produce después de que la Audiencia de Barcelona aceptase la semana pasada dejar al jugador en libertad bajo fianza retirándole sus dos pasaportes mientras se resuelven los recursos que han presentado tanto la defensa, para anular la condena, como las acusaciones, con la intención de que se le aplique una pena más alta que la impuesta.

## El presidente del CGPJ afirma que la ley de amnistía es una “transacción política”

El presidente interino del Consejo General del Poder Judicial (CGPJ), Vicente Guilarte, defiende que se abstuvo el pasado jueves en la votación sobre los dos informes que el Pleno tenía sobre la mesa relativos a la proposición de ley de la amnistía por el “evidente componente político” de la norma, que tacha de “transacción política”, y de “contrapartida” a la investidura.

Así lo explica en un documento de 9 folios en el que justifica su voto en blanco al considerar que era “prudente mantener cierta neutralidad” ante una proposición de ley que, a su juicio, se utiliza como un “como instrumento de actividad política”, toda vez que entiende que “su aprobación es la contra-

partida por el apoyo de sus beneficiarios a la investidura del presidente de Gobierno”.

El presidente interino del órgano de gobierno de los jueces insiste en que “la amnistía tiene una causa relativamente simulada en los términos en los que la describe la exposición de motivos”, es decir, que no tiene como finalidad la convivencia en Cataluña, sino una mera “transacción política”.

“En función de todo ello con mi voto en blanco he pretendido, de cara al exterior, ofrecer un posicionamiento neutral pues, queramos o no, el planteamiento de constitucionalidad tiene sin duda fuertes connotaciones políticas a las que debiéramos intentar ser ajenos. Asumo los



riesgos de no contentar con ello a unos y a otros, sobre todo a algunos”, señala en su comunicado.

Guilarte hace un repaso de los argumentos esbozados por los dos vocales ponentes de los informes que se sometieron a votación: el del vocal del ala conservadora Wenceslao Olea –que recabó nueve votos y veía inconstitucional la ley– y el de la vocal del sector progresista Mar Cabrejas –que contó con cinco apoyos y defendía que tenía cabida en la Car-

ta Magna–.

Con todo, asegura que si el informe sobre la ley de amnistía “se hubiera limitado al análisis de su articulado, sin entrar en el debate sobre su constitucionalidad, se habría conseguido aprobar un único informe, pues cuanto se trata a propósito de estas cuestiones obedece a una lógica jurídica en la que prácticamente todos habríamos estado de acuerdo”. “La polaridad que nos acosa lo ha impedido”, sostiene.

En su escrito, Vicente Guilarte insiste en “alentar la imprescindible renovación del CGPJ pues son escasos los mensajes que en tal sentido dirigimos a la clase política: pudiera parecer que la situación no nos incomoda”.

## INSPECTORES DE HACIENDA VEN “INCONSTITUCIONAL” LA REFORMA FISCAL DE CATALUÑA Y ALERTAN DEL FRAUDE

La Asociación de Inspectores de Hacienda del Estado (IHE) ha alertado de que la propuesta de financiación singular para Cataluña –que implicaría la cesión del 100% de impuesto– supondría la “ruptura” de la Agencia Tributaria, el aumento del fraude fiscal y el deterioro de los servicios públicos.

“Esta independencia fiscal para Cataluña es inconstitucional”, advirtió ayer en rueda de prensa la presidenta de la Asociación de Inspectores de Hacienda, Ana de la

Herrán, y alertó también sobre las consecuencias de la pretendida soberanía tributaria en esta comunidad.

La semana pasada, el Govern catalán planteó una propuesta de financiación singular para Cataluña que incluye que la Generalitat recaude el 100% de los impuestos que se pagan en la comunidad autónoma, con un mecanismo de solidaridad interterritorial.

Según la asociación de inspectores, la independencia fiscal de Cataluña

supondría la desaparición de la Agencia Tributaria de ese territorio, con la consecuencia de su fraccionamiento y el inicio de un camino de transformación “irreversible” que tendría graves consecuencias en la aplicación de los tributos y en la lucha contra el fraude fiscal.

Para los inspectores de Hacienda, esta pretendida independencia fiscal no está contemplada ni en la Constitución ni en el propio Estatuto de Autonomía de Cataluña, ni en la LOFCA.

**“ESTUPOR” DEL PSOE-M** | El secretario general del PSOE-M, Juan Lobato, mostró ayer su “estupor”, pero “no sorpresa”, tras conocerse que el PP ha incluido en su propuesta para el Consejo de la Cámara de Cuentas al único expresidente de la Comunidad de Madrid que ganó con las siglas del PSOE, Joaquín Leguina. “Cada uno elige cómo quiere ser recordado y la verdad que todo el respeto para Joaquín Leguina, para su elección, para la Cámara de Cuentas, “pero provoca estupor en quienes le hicieron ser lo que fue”, afirmó Lobato.

### CHIRINGUITO PEPE Y CARMEN



**ATUN ROJO - ESPETOS  
PESCAITOS FRITOS**

Los Alamos, Paseo Marítimo, 79  
TORREMOLINOS - 952 37 46 95

Desde 1982

**BODEGA**

*Gueroles*

Taberna Céntrica

Tapas y raciones con la mejor  
relación calidad precio

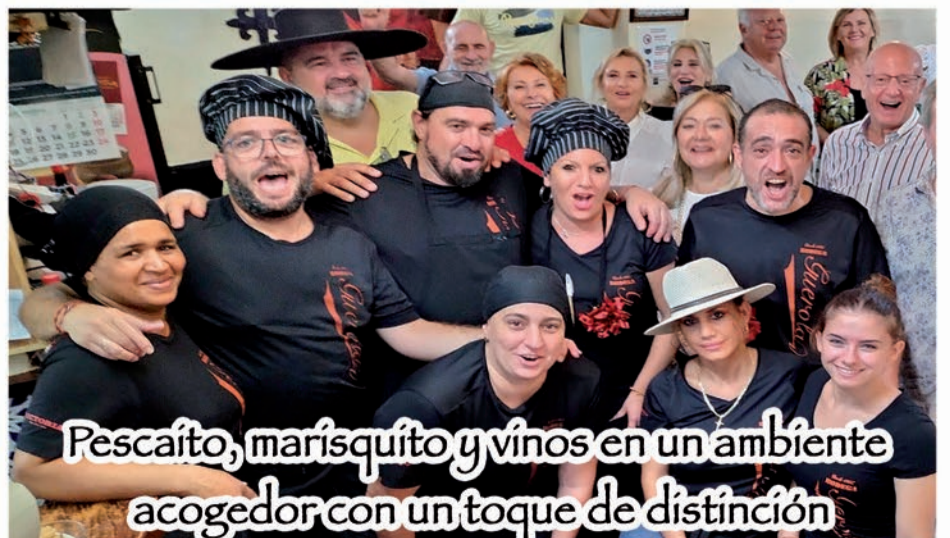

Pescaito, marisquito y vinos en un ambiente  
acogedor con un toque de distinción

Tel: 952 38 10 57 · C/Las Mercedes 2, esquina San Miguel - TORREMOLINOS

# Concluye el 'Mes de la Mujer' con un curso de Defensa Personal

Con la preparación de Maxi Montiel, la actividad contó con la asistencia de la edil de Igualdad, Jéssica Trujillo, y de su homólogo en Deportes, Alejandro Carretero

Benalmádena albergó este fin de semana un curso de Defensa Personal dirigido a Mujeres, la última actividad de la batería de iniciativas y actos que se han llevado a cabo en el municipio con motivo del 8M y la celebración del Día Internacional y el Mes de la Mujer.

El curso se desarrolló en las instalaciones del Polideportivo Arroyo de la Miel, con Maxi Montiel como instructora y una amplia participación de mujeres, cuya asistencia requería de la aportación solidaria de dos kilos de comida. En total, acudieron casi 250 mujeres al curso de defensa personal y los kilos de alimentos

recaudados se destinarán a El vuelo de las libélulas, una organización sin ánimo de lucro que ayuda a las familias con dificultades del municipio.

El concejal de Deportes, Alejandro Carretero, acompañado de la edil de Igualdad, Jéssica Trujillo, que asistieron a la actividad, destacaron la importancia de iniciativas de este tipo en un mes donde Benalmádena ha brillado con multitud de actos y galas, así como concentraciones y reconocimientos a destacadas mujeres del municipio, así como charlas sobre diversos temas en la Casa de la Cultura.

El 'Mes de la Mujer', arrancó el pasado 4 de marzo con una charla sobre mujeres con algún tipo de diversidad funcional y a lo largo de todo el mes de marzo ha venido desarrollando todo tipo de actividades que se han llevado a cabo en diferentes enclaves del municipio y gracias a la colaboración de diferentes entidades.

Promovido por el Área de Igualdad, junto a otras concejalías, el programa ha contado con el apoyo de MDM, Asociación de Mujeres Arroyo Benalmádena y la Asociación de Comerciantes y Empresarios de Benalmádena (ACEB).





## La Cocina de Elisa

☎ 952 03 99 50    📞 622 51 51 13

**COME SANO TODOS LOS DÍAS**  
Si no tienes tiempo, cocinamos para ti  
[www.lacocinadeelisa.es](http://www.lacocinadeelisa.es)

**¡NO COCINES MÁS!**

**Entra ahora en nuestra web  
y elige tus platos favoritos**

**Pide tu comida para toda la semana  
Comida casera a domicilio**

**Además tenemos nuevos packs semanales  
que te gustarán mucho**

Visita nuestra web o solicita más información en nuestro correo electrónico  
[www.lacocinadeelisa.es](http://www.lacocinadeelisa.es) · [info@lacocinadeelisa.es](mailto:info@lacocinadeelisa.es)

**PEDIDOS**

☎ 952 03 99 50 (TELÉFONO)    📞 622 51 51 13 (WHATSAPP)

Avda. del Gamonal nº11. Local 3  
(entre Edificio Júpiter y Minerva)  
**BENALMÁDENA**

# SOLICITUD

## DE PLAZAS

Del 1 al 30 de abril

### SI SU HIJO/A HA NACIDO: AÑO 2024, 2023, 2022

Aud/ del Manantial  
s/n

**636508061**  
**952442035**

**618679705**  
**952448459**

C/Gardenia s/n









# Benalmádena, sede de la Sun ESEI Cup

**El evento, que promueve el deporte base, sirve para fomentar el deporte base en las disciplinas deportivas de fútbol, voleibol y baloncesto**

Benalmádena se ha convertido este fin de semana en el escenario perfecto para la celebración de parte del Torneo Sun ESEI Cup 2024, que llegó por partida triple, con tres torneos de distintas disciplinas deportivas: fútbol, voleibol y baloncesto. El edil de Deportes, Alejandro Carretero, participó el pasado sábado en la presentación

e inicio de las actividades, que se llevaron a cabo en Benalmádena, comprobando el desarrollo del torneo en voleibol, disciplina en la que el municipio ha sido sede.

Carretero destacó el compromiso del municipio y el Ayuntamiento con el deporte de base, los valores y la juventud. Además, la importancia que even-

tos de este tipo también implican para el sector hotelero.

Las competiciones se han desarrollado en el Polideportivo Municipal Limón, el Polideportivo Municipal de Benalmádena Pueblo, el Polideportivo Arroyo de la Miel y los campos de fútbol Suel, Elola, Los Boliches y Anexo Lagunas, acogiendo 200 partidos entre las dis-

tingtas disciplinas deportivas y categorías.

“Confiamos en que la celebración de este torneo, de tal envergadura y complejidad deportiva, sea el primero de muchos en los que podamos dar valor y una oportunidad de disfrute y enriquecimiento a aquellos niños interesados en el deporte, elijan el que elijan”, subrayó Carretero.



BIBLIOTECA

**Club de Lectura** **2024**

## Aprende a Leer

**27 de marzo**

**19:00 h**

Plazas libres hasta completar aforo

Edificio Ovoide, Aula 2

Biblioteca Pública Arroyo de la Miel

**Oportunidades que cambian vidas**  
Plan de Empleo de Cruz Roja

## ¿BUSCAS EMPLEO?

¿ERES DE BENALMÁDENA O TORREMOLINOS?

CONOCE EL PLAN DE EMPLEO DE CRUZ ROJA

Adquirirás herramientas para tu búsqueda de empleo, orientación laboral, formación e intermediación con el apoyo del Plan de Empleo de Cruz Roja

¡REGISTRATE!

PROGRAMA OPERATIVO DE INCLUSIÓN SOCIAL Y ECONOMÍA SOCIAL (POIS) (CC 2014-MESESOPFIS)

UNIÓN EUROPEA  
Fondo Social Europeo  
2014-2020

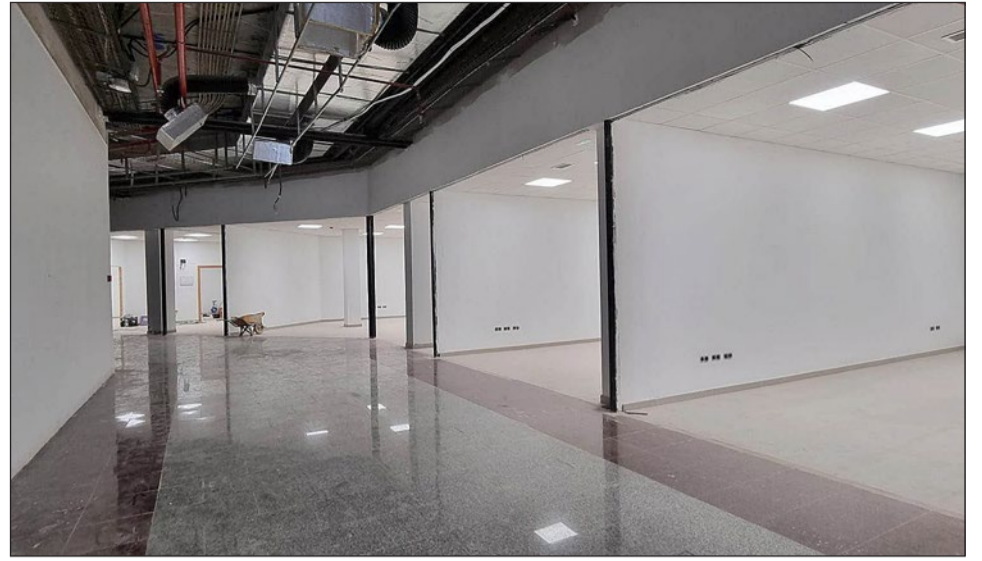

# Continúan a buen ritmo las obras de rehabilitación del Vivero de Empresas de Solymar

**El edil del ramo, José Luis Bergillos, visita los trabajos que cuentan con una inversión superior a los 330.000 euros para convertirlo en un centro de vanguardia con 13 oficinas, una sala de reuniones, aseos y zonas comunes, actuando sobre una superficie construida total de 1.202,63 metros cuadrados**

El edil de Vías y Obras, José Luis Bergillos, ha visitado los trabajos que se vienen realizando en el vivero de empresas de Solymar, que marchan a buen ritmo y que implicarán la creación de un lugar único en la costa para emprendedores y la captación de talento. Este proyecto, cuyo inicio de expediente se produjo nada más alcanzar la Alcaldía Juan Antonio Lara, podría estar concluido antes del verano.

Las obras cuentan con un presupuesto que asciende a 337.712,85 euros, IVA incluido, y comenzaron a principios de año. El proyecto nace bajo la premisa de ser un centro de referencia en la Costa del Sol para el alojamiento de empresas punteras y emprendedores, fomentando el establecimiento inicial de empre-



Las obras podrían concluir antes del verano.

sas para que se integren en el tejido empresarial del municipio y sirva como fomento y dinamismo para la creación de empleo.

Cabe recordar que las instalaciones ya existentes presentaban un estado decadente, sin uso alguno, vacío y sin ideas, en líneas generales. En cuanto a las características técnicas del enclave, una vez finalizado, el vivero

contará con 13 oficinas, una sala de reuniones, aseos y zonas comunes, con una superficie construida total de 1.202,63 metros cuadrados.

El enclave prevé la creación de una envolvente interior en la que, a través del uso del color, se procederá a la diferenciación de zonas mediante materiales y franjas a modo de identifi-



Visita del alcalde el pasado mes de febrero.

cación de espacios, se aportará modernidad, confort y mayor calidez material al enclave. Además, se persigue la amplificación de los espacios, a través de la incorporación de paramentos de vidrio que aumenten la sensación de espacialidad de las zonas comunes, que en la actualidad se encuentran cerrados respecto a las oficinas.

El proyecto de rehabilitación pretende modernizar este edificio singular, "potenciando su funciona-

lidad y creando un espacio contemporáneo y juvenil de vanguardia en plena costa que podría vincularse, también, a la economía azul", según señalaba el alcalde de Benalmádena, Juan Antonio Lara, durante su visita el pasado febrero a las obras. El edil de Vías y Obras, José Luis Bergillos, también es el responsable de este área de economía azul.

El nuevo gobierno desbloqueó este proyecto con el inicio de los expedientes en julio y agosto, consiguiendo para finales de 2023 la firma de acta de inicio de obras.

Asesoría **NARBONA**

**JOSE LUIS NARBONA LEIVA**

C/ Vendeja, 40-1º  
Telfs. 952 212 603 - 952 222 792  
Fax: 952 603 549  
29001 MÁLAGA

**BOUTIQUE DEL PAN PASTELERIA**

**dulce pan**

C/ Río Mesa, 13  
(Residencial Barbarela)  
Tel. 95 238 69 44 - TORREMOLINOS

Transforma tu baño con nuestros fantásticos paneles de gran formato (100x240cm.) y suelo click vinílico de gran calidad. TENEMOS GRAN VARIEDAD DE COLORES.

## WETROOM PANELS

Transform your bathroom with our fantastic new wet wall panels and our extensive range of luxury vinyl - click flooring

Puedes instalarlo directamente sobre los azulejos existentes. sin obras, ni escombros, 100% higienico facil de limpiar, 100% impermeable. Facil instalación.

Puedes hacerlo tu mismo o nosotros podemos ayudarte.

REFORMA BAÑO COMPLETO desde 3995+IVA :

8 paneles y perfilera + nuevo inodoro asiento amortiguado+ nuevo plato ducha + cristal fijo + griferia + mueble. Instalación incluida.

CAMBIO BAÑERA POR PLATO DUCHA desde 2350+IVA :

4 paneles + perfilera + nuevo plato ducha + griferia + cristal fijo. Instalación incluida. Consulta condiciones.

**Our Showroom:**

**Via Hotel Guadalpin, 2, 29604, Cabopino, Marbella, Malaga**



- Fit directly onto existing tiles, no need to remove old tiles
- No grout - grout is out!
- 100% hygienic and easy to clean
- 100% waterproof
- Easy installation
- Vinyl click flooring - insulated so warm to touch, no more cold winter tiles!
- Large selection of colours & styles available

### FULL BATHROOM REFURBISHMENT!

- 8 wet wall boards & trims - various styles and colours available
- New WC with soft close seat and cistern
- New shower
- New shower tray & glass curtain
- New vanity basin

FROM 3,995€ + iva (includes installation)

### CHANGE YOUR BATH INTO A NEW EASY ACCESS WALK-IN SHOWER!

- 4 wet wall boards of your choice
- New shower and tray
- New glass curtain

FROM 2,350€ + iva (includes installation)

Contact details  
☎ +34 639288059  
info@wetroompanels.es  
wetroompanels.es

# Celebrado el XX Encuentro de Polifonía Sacra

El evento contó con el patrocinio de la Delegación de Cultura del Ayuntamiento de Benalmádena y la asistencia de la primera teniente de alcalde, Presi Aguilera, y la edil Rosa Balbuena

La Iglesia de la Inmaculada Concepción albergó en la tarde-noche del Domingo de Ramos el vigésimo Encuentro de Polifonía Sacra de Benalmádena, organizado por la Coral Ciudad de Benalmádena, agrupación que dirige Óscar L. Sánchez.

A esta cita con la buena música acudió como agrupación invitada la Coral Ciudad de Antequera, cuyo director musical es Manuel Ruiz Campos. Ambas agrupaciones



presentaron una cuidada selección de obras de compositores representativos del amplio repertorio coral de la música religiosa.

El evento, que contó con el patrocinio de la Delegación de Cultura del Ayuntamiento de Benalmádena y es una de las numerosas y variadas actividades



organizadas por la Coral Ciudad de Benalmádena a lo largo del año.

El encuentro contó también con la asistencia de la primera teniente de alcalde, Presi Aguilera, así como de la edil Rosa Balbuena.



## Ayuntamiento de Benalmádena CALENDARIO FISCAL 2024

| Impuesto   | Inicio Período Pago     | Fin Período Pago         | Cargo banco domiciliados |
|--|-------------------------|--------------------------|--------------------------|
| I.V.T.M. Impuesto sobre Vehículos Tracción Mecánica              | 1 de abril de 2024      | 20 de junio de 2024      | 5 de abril de 2024       |
| Tasa de CEMENTERIOS  |                         |                          |                          |
| VADOS Tasa reservas de espacio y entradas y salidas de vehículos |                         |                          |                          |
| I.B.I. Impuesto sobre Bienes Inmuebles                           | 1 de mayo de 2024       | 21 de octubre de 2024    | 5 de mayo 2024           |
| Tasa de recogida de BASURA DOMÉSTICA                             |                         |                          | 5 de julio 2024          |
|  |                         |                          | 5 de septiembre de 2024  |
| Tasa de OCUPACIÓN VÍAS PÚBLICAS con MESAS Y SILLAS               | 1 de julio de 2024      | 20 de septiembre de 2024 | 5 de julio de 2024       |
| I.A.E. Impuesto sobre Actividades Económicas                     | 1 de septiembre de 2024 | 20 de noviembre de 2024  | 5 de octubre de 2024     |
| Tasa de recogida de BASURA INDUSTRIAL                            |                         |                          |                          |

# !!! OFERTA CARIBE REPUBLICA DOMINICANA!!!



IBEROSTAR SELECTION  
HACIENDA DOMINICUS  
5\*

9 días · 7 noches | Todo Incluido

Bayahibe

Salida Sábado 19 Octubre 24

1.625 €

por persona y estancia

## TU VIAJE INCLUYE

- \* Traslados Atocha-Aeropuerto T4-Atocha
- \* Vuelos Madrid-Punta Cana-Madrid con maleta facturada de 23 kg + maleta mano 10 kg en cabina + mochila. Todo esto por persona
- \* Traslados aeropuerto-hotel-aeropuerto
- \* 7 noches de hotel en Todo Incluido
- \* Tasas de entrada y salida del País
- \* Seguro básico de asistencia medica en viaje
- \* Asistencia en destino

www.lamaletadeeva.com

C/ DANZA INVISIBLE, URB. LA NOGALERA local 518 TELF: 951 409 935

# Los orígenes en el siglo XVIII

Con motivo de la Semana Santa, **El Noticiero** ofrecerá interesantes artículos de nuestro colaborador, escritor y autor de la Colección "Historias de Benalmádena y Arroyo de la Miel" el cordobés afincado en la localidad, Rafael Gamero Borrego. Iniciamos la sección de "Crónicas de Semana Santa de Benalmádena" con el primer capítulo sobre los orígenes de nuestra Semana Mayor. Tras estas fechas festivas, **El Noticiero** dedicará una columna sobre historias y personajes del ayer en nuestro municipio. La colaboración de Rafael Gamero promete ofrecer una perspectiva única sobre la Semana Santa y la historia local. La combinación de investigación histórica y el estilo costumbrista del autor, seguro que cautivará a los lectores, sumergiéndolos en las tradiciones y el pasado de Benalmádena y Arroyo de la Miel. Esperamos que esta iniciativa enriquezca la experiencia de Semana Santa para todos los residentes y visitantes, ofreciendo una mirada profunda y significativa de estas celebraciones.

Nada mejor para dar comienzo a las Crónicas de Semana Santa de Benalmádena que conocer sus orígenes en el XVIII, un pasaje enraizado extraí-

## La Hermandad Nazarena de Benalmádena Pueblo conmemora uno de sus días más significativos

La Hermandad Nazarena de Benalmádena Pueblo conmemoró uno de sus días más significativos: el Viernes de Dolores, dedicado a la veneración de María Santísima de los Dolores, Madre ancestral de Benalmádena. Esta venerada imagen, cuya talla en 1936 fue rescatada milagrosamente de las llamas durante los turbulentos sucesos que precedieron a la Guerra Civil en nuestro pueblo, es un símbolo de devoción arraigado en nuestra historia local.

La jornada del viernes culminó con un solemne acto litúrgico, marcando el último día del Septenario en Honor a la Santísima Virgen. Una sorpresa nos llevamos los que acudimos a esta celebración. Se trata de un traje de luces convertido en una preciosa Saya Taurina para la Virgen de los Dolores. Luis Miguel Ramos, quien lo vistió en muchísimas ocasiones durante sus años taurinos, fue el donante de esta belleza, de raso y bordados de oro fino. Además, se presentaron nuevas piezas que enriquecen el ajuar de la Madre de Benalmádena:



una toca de sobre manto, junto con tocado y joyas, generosamente donadas por una familia de nuestra localidad.

Finalmente, se llevó a cabo el traslado de Nuestro Padre Jesús Nazareno y la Virgen de los Dolores hasta el Salón de Tronos, marcando el inicio de los preparativos para la próxima celebración del Jueves Santo, donde ambas imágenes quedaron entronizadas en

solemnidad y devoción.

Al acto Solemne acudieron muchísimos devotos de la Hermandad Nazarena, representantes de las diferentes hermandades y cofradías de Semana Santa de Benalmádena, las autoridades locales del equipo de gobierno, Rosa Balbuena y Aura Peralta, así como el Presidente de la Peña Cultural Taurina de Benalmádena, don Antonio Gamero.



do de la obra del erudito historiador, don José Baquero Luque, titulada "Documentos Notariales de Benalmádena, siglos XVII al XIX", publicado por el Excmo. Ayuntamiento de Benalmádena, año 2000. En este texto, el investiga-

dor desvela un fragmento fundamental del Censo de Floridablanca de 1787, que constituye la primera referencia documentada de la celebración de la Semana Santa en Benalmádena.

Como bien conocen mis lectores, el Censo de Floridablanca fue encargado por el Rey Carlos III con el fin de recabar información sobre la población y los recursos económicos del país. Este censo ha servido como una fuente invaluable para comprender diversos aspectos de la vida



en aquella época. Según los registros de dicho censo, el municipio contaba entonces con 895 vecinos, lo que nos ofrece una visión demográfica de la localidad en el siglo XVIII.

Sin embargo, lo más destacado de esta crónica es el descubrimiento de la existencia de una Cofradía del Santísimo Sacramento, a la cual los devotos de la villa solían dejar donativos en sus testamentos. Este hallazgo refleja el fervor popular hacia la Semana Santa desde aquellos tiem-

pos remotos. Es decir, ya en el siglo XVIII se llevaba a cabo la celebración de la Semana Santa en Benalmádena, demostrando así la arraigada tradición religiosa de sus vecinos.

Aunque la forma en que se celebra la Semana Santa hoy en día pueda haber experimentado cambios, el fervor y la devoción hacia esta festividad continúan siendo los mismos, manteniendo viva una parte importante de nuestra historia y cultura local.

Rafael Gamero

El Pueblo Interpreta El Paso 2024

FIESTA DE SINGULARIDAD TURÍSTICA PROVINCIAL

**BENALMADENA**

PARQUE RUSTICO "EL RETAMAR"

JUEVES Y VIERNES SANTO - 11 hs.

Benalmádena

ImaDen

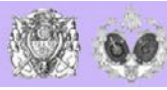

# Arranca la Semana Santa en Benalmádena con un intenso Domingo de Ramos

La Semana Santa arrancó con intensidad este Domingo de Ramos con los desfiles procesionales y diferentes actos tradicionales. La lluvia, que hizo acto de presencia durante distintos momentos del día, obligó a introducir cambios sobre la marcha a las cofradías, aunque se pudo procesionar durante la mañana y en algún tramo durante la tarde-noche.

Benalmádena amaneció el Domingo de Ramos con un cielo gris y una previsión meteorológica que anuncia una temperatura de 20 grados para el mediodía, con probabilidad de lluvia. A pesar de la atmósfera nublada, las calles de Arroyo de la Miel y Benalmádena Pueblo se impregnaron con el dulce aroma del azahar de los naranjos que adornan nuestras calles. El espíritu festivo se palpaba en cada esquina, mientras los habitantes se preparaban para dar comienzo a la Semana Santa.

En la Ermita Ntra. Sra. de la Cruz, de Benalmádena Pueblo, la Hermandad Nazarena ofreció la tradicional bendición de palmas y ramas de olivos, marcando el comienzo de la Semana Mayor, con la Santa Misa y la salida procesional por las calles para concluir en la Iglesia de Santo Domingo.

Mientras tanto, en la Casa Hermandad de la Redención en Arroyo de la Miel, niños y adultos se congregaron, ataviados con túnicas de nazarenos, listos para acompañar a Nuestro Padre Jesús en su entrada triunfal a Jerusalén, conocida como "La Pollinica".

Antes de la salida procesional y a puerta cerrada, el poeta Rafael Gamero recita un bellissimo poema a la Virgen del Auxilio. A continuación se abrieron las puertas de la Casa Hermandad dando inicio al cortejo.

Antes del mediodía, la imagen de Nuestro Padre Jesús ya recorría las calles céntricas de Arroyo, desde



el antiguo Cao y Plaza de la Iglesia por Vicente Aleixandre y la calle San Juan. Desde balcones y terrazas, las miradas se posaban reverentes en las veneradas imágenes, mientras que vecinos y visitantes de forma respetuosa se pusieron de pie al paso de las procesiones, acompañadas por la armoniosa música de la Banda Musical Rincón de la Victoria.

Pétalos de rosas cayeron desde los balcones, mientras otros estaban adornados con colgaduras para recibir a Nuestro Padre Jesús, acompañado de la Banda de Cornetas y Tambores de la Redención. A su paso, María Santísima del Auxilio, con su bellissimo manto bordado en oro, fue portada por ochenta mujeres de trono, reflejando la devoción y esperanza del pueblo. A pesar de este buen ambiente, cuando la procesión entraba en la Calle San Juan un charrón cargado de calimazo hizo su aparición, lo que provocó casi la disolución de la procesión. El chubasco arreció y la comitiva continuó por la Avenida de la Estación, haciendo su tradicional junta de hermandad en las inmediaciones

de la Avda. de la Estación a su paso frente la Casa de Cultura.

Las mujeres de trono, con su gracia y devoción, desempeñan su papel de portadoras de manera magistral. La procesión regresó a la Casa Hermandad bordeando la rotonda de la Estación, calle Nacimiento hasta la calle Naranja, donde a sus puertas, tuvieron lugar sentidas saetas, marchas musicales y exhibición de los tronos brazo en alto, entre vítores de entusiasmo.

Nuestra más sincera enhorabuena al Hermano Mayor, Elidio López Bolaños y a Pedro Martín, por su dedicación y compromiso con esta hermosa tradición que une a nuestra comunidad en fe y devoción. La Cofradía de la Redención, que fue fundada en el 1983, cuenta en la actualidad con 600 hermanos.

## Coronado de Espinas

El escenario que se desarrolló durante la tarde del Domingo de Resurrección fue, sin duda, impactante debido al repentino aguacero que sorprendió a la Hermandad del Coronado de Espinas y María Santísima del Mayor Dolor. A

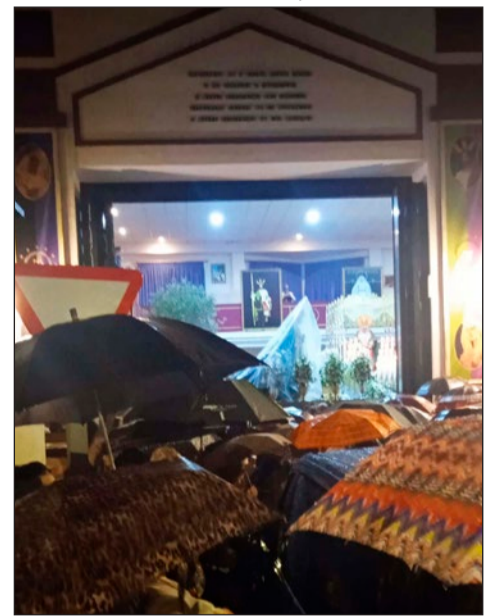

La lluvia sorprendió a algunas hermandades durante su recorrido procesional por las calles de la localidad



## MARTES SANTO

El Martes Santo es el día de Nuestro Padre Jesús Cautivo y María Santísima de la Esperanza. La programación arrancará con el Ángelus a las 12.00 en la Casa Hermandad (C/ San Miguel) y la salida procesional será a las 20.30 horas. El acompañamiento musical correrá a cargo de la Agrupación Nuestro Padre Jesús de Alhaurín de la Torre.

La jornada estará condicionada por la incertidumbre meteorológica al igual que viene sucediendo desde este pasado Domingo de Ramos.

pesar de las advertencias meteorológicas que auguraban lluvia, la Hermandad optó por salir adelante, confiando en la suerte y en la protección divina.

Sin embargo, una vez que la procesión avanzó hasta calle Las Flores, la lluvia se desencadenó con una intensidad inesperada.

Ante la imposibilidad de regresar al Tinglado, se tomó la decisión de continuar hasta la Casa Hermandad de la Redención.

Con rapidez y organiza-

ción, los miembros de la Hermandad cubrieron las imágenes con plásticos transparentes, previamente preparados para protegerlas en caso de lluvia. Estas imágenes, entre las que destacan la talla del Coronado de Espina y la Virgen del Mayor Dolor, son obras magistrales del escultor veleño Israel Cornejo. Este artista dejó un legado invaluable al tallar una de las representaciones más hermosas de la Virgen Santísima del Mayor Dolor y del Coronado de Espinas, para la localidad de Arroyo de la Miel, durante el último tercio del siglo pasado.

La situación ocasionó que numerosas personas buscaran refugiarse de la lluvia. desesperadamente refugio. Entre la multitud, destacaban las mujeres ataviadas de mantilla, con sus elegantes vestidos de encaje humedecidos por la lluvia. A pesar de la lluvia, la banda de cornetas y tambores de la Redención, junto con la Banda Municipal de Música, demostraron una valentía digna de admirar, manteniendo el compás con precisión incluso con sus trajes mojados por el agua.

La Casa Hermandad de la

Redención abrió sus puertas de par en par para acoger a los tronos del Coronado de Espinas y de la Virgen Santísima del Mayor Dolor. Resultó impresionante observar cómo el salón de tronos logró acomodar a los seis tronos de ambas cofradías hermanas de Arroyo de la Miel, a pesar de las dimensiones limitadas del recinto. Sin embargo, a pesar de los esfuerzos por proteger las veneradas imágenes, el ambiente dentro de la Casa Hermandad estaba cargado de nerviosismo y desilusión. Entre los hermanos mayores, capataces, hombres y mujeres de trono, así como los miembros de la propia hermandad del Coronado de Espinas, las escenas de dolor y frustración eran palpables, y muchos no pudieron contener las lágrimas ante la situación adversa.

Desde el Ayuntamiento recuerdan que toda la programación prevista para esta Semana Santa se puede consultar a través de la web municipal: [https://www.benalmadena.es/docs/festejos/programa-semana-santa-2024.pdf?fbclid=IwAR1uG-3BkccmK5HeOdUXIVq-6YOzBISIQS9QLTY-49syZO-5cpAm8j\\_X-iKa1A](https://www.benalmadena.es/docs/festejos/programa-semana-santa-2024.pdf?fbclid=IwAR1uG-3BkccmK5HeOdUXIVq-6YOzBISIQS9QLTY-49syZO-5cpAm8j_X-iKa1A).





**FARMACIAS DE GUARDIA**  
**DE 9:30H. A 9:30H.**

**MARTES 26**  
 BENALMÁDENA  
 Benalmádena - Xanit  
 C/ Eros s/n.  
 (frente a Novaschool)

**MIÉRCOLES 27**  
 BENALMÁDENA COSTA  
 Avda. Estrella del Mar 18  
 Nueva Torrequebrada

**JUEVES 28**  
 ARROYO DE LA MIEL  
 Avda. de Bejar, local 15

**TREN DE CERCANÍAS**

**ARROYO DE LA MIEL**

Dirección Málaga

06.23; 06.58;  
 07.34; **07.54\***;  
 08.14; **08.34\***; 08.54;  
**09.14\***; 09.34; 09.54;  
 10.14; 10.34; 10.54;  
 11.14; 11.34; 11.54;  
 12.14; 12.34; 12.54;  
 13.14; 13.34; 13.54;  
 14.14; 14.34; 14.54;  
 15.14; 15.34; 15.54;  
 16.14; 16.34; 16.54;  
 17.14; 17.34; 17.54;  
 18.14; 18.34; 18.54;  
 19.14; 19.34; 19.54;  
 20.14; 20.34; 20.54;  
 21.14; 21.34; 21.54;  
 22.14; 22.33;  
 23.03; 23.33;  
 00.03; 00.33

**Horario de Lunes a Viernes**  
 Monday to Friday only

Dirección Fuengirola

05.50; 06.25  
 07.00; **07.22\***; 07.41;  
**08.01\***; 08.21; **08.41\***;  
 09.01; 09.21; 09.41;  
 10.01; 10.21; 10.41;  
 11.01; 11.21; 11.41;  
 12.01; 12.21; 12.41;  
 13.01; 13.21; 13.41;  
 14.01; 14.21; 14.41;  
 15.01; 15.21; 15.41;  
 16.01; 16.21; 16.41;  
 17.01; 17.21; 17.41;  
 18.01; 18.21; 18.41;  
 19.01; 19.21; 19.41;  
 20.01; 20.21; 20.41;  
 21.01; 21.21; 21.41;  
 22.01; 22.31;  
 23.01; 23.31; 00.01

**Horario de Lunes a Viernes**  
 Monday to Friday only

**M-103**

**WWW.URBANOSDEBENALMADENA.COM**

**ESTUPA - NUEVA TORREQUEBRADA**

**DE LUNES A VIERNES LABORABLES / MONDAY TO FRIDAY EXCEPT PUBLIC HOLIDAYS**

| URBAN. BENALMARINA | BENALMÁDENA PUEBLO | ARROYO DE LA MIEL | FLATOTEL | HACIENDA DEL GOLF |
|--------------------|--------------------|-------------------|----------|-------------------|
| 06:55              | 07:00              | 07:14             | 07:28    | 07:30             |
| 07:20              | 07:25              | 07:39             | 07:53    | 07:55             |
| 07:45              | 07:51              | 08:10             | 08:27    | 08:28             |
| 08:10              | 08:16              | 08:35             | 08:52    | 08:53             |
| 08:35              | 08:41              | 09:00             | 09:17    | 09:18             |
| 09:15              | 09:21              | 09:40             | 09:57    | 09:58             |
| 09:50              | 09:56              | 10:15             | 10:32    | 10:33             |
| 10:20              | 10:26              | 10:45             | 11:02    | 11:03             |
| 10:40              | 10:46              | 11:05             | 11:22    | 11:23             |
| 11:10              | 11:16              | 11:35             | 11:52    | 11:53             |
| 11:35              | 11:41              | 12:00             | 12:17    | 12:18             |
| 12:00              | 12:06              | 12:25             | 12:42    | 12:43             |
| 12:25              | 12:31              | 12:50             | 13:07    | 13:08             |
| 12:50              | 12:56              | 13:15             | 13:32    | 13:33             |
| 13:15              | 13:21              | 13:40             | 13:57    | 13:58             |
| 13:40              | 13:46              | 14:05             | 14:22    | 14:23             |
| 14:05              | 14:11              | 14:30             | 14:47    | 14:48             |
| 14:30              | 14:36              | 14:55             | 15:12    | 15:13             |
| 14:50              | 14:56              | 15:15             | 15:32    | 15:33             |
| 15:20              | 15:26              | 15:45             | 16:02    | 16:03             |
| 15:40              | 15:46              | 16:05             | 16:22    | 16:23             |
| 16:10              | 16:16              | 16:35             | 16:52    | 16:53             |
| 16:35              | 16:41              | 17:00             | 17:17    | 17:18             |
| 17:00              | 17:06              | 17:25             | 17:42    | 17:43             |
| 17:30              | 17:36              | 17:55             | 18:12    | 18:13             |
| 18:00              | 18:05              | 18:23             | 18:39    | 18:40             |
| 18:25              | 18:30              | 18:48             | 19:04    | 19:05             |
| 18:50              | 18:55              | 19:13             | 19:29    | 19:30             |
| 19:20              | 19:25              | 19:43             | 19:59    | 20:00             |
| 19:50              | 19:54              | 20:09             | 20:27    | 20:29             |
| 20:15              | 20:19              | 20:34             | 20:52    | 20:54             |
| 20:40              | 20:44              | 20:59             | 21:17    | 21:19             |
| 21:10              | 21:14              | 21:29             | 21:47    | 21:49             |

**SÁBADOS, DOMINGOS Y FESTIVOS / SATURDAY, SUNDAY AND PUBLIC HOLIDAYS**

| URBAN. BENALMARINA | BENALMÁDENA PUEBLO | ARROYO DE LA MIEL | FLATOTEL | HACIENDA DEL GOLF |
|--------------------|--------------------|-------------------|----------|-------------------|
| 06:55              | 06:59              | 07:14             | 07:32    | 07:34             |
| 07:20              | 07:24              | 07:39             | 07:57    | 07:59             |
| 07:50              | 07:54              | 08:09             | 08:28    | 08:30             |
| 08:35              | 08:39              | 08:54             | 09:13    | 09:15             |
| 09:20              | 09:24              | 09:40             | 10:01    | 10:03             |
| 10:05              | 10:09              | 10:25             | 10:46    | 10:48             |
| 10:40              | 10:44              | 11:00             | 11:21    | 11:23             |
| 11:10              | 11:14              | 11:30             | 11:51    | 11:53             |
| 11:45              | 11:49              | 12:05             | 12:26    | 12:28             |
| 12:25              | 12:29              | 12:45             | 13:06    | 13:08             |
| 13:00              | 13:04              | 13:20             | 13:41    | 13:43             |
| 13:35              | 13:39              | 13:55             | 14:16    | 14:18             |
| 14:10              | 14:14              | 14:29             | 14:48    | 14:50             |
| 14:45              | 14:49              | 15:04             | 15:23    | 15:25             |
| 15:20              | 15:24              | 15:39             | 15:58    | 16:00             |
| 15:55              | 15:59              | 16:14             | 16:33    | 16:35             |
| 16:35              | 16:39              | 16:54             | 17:13    | 17:15             |
| 17:20              | 17:24              | 17:39             | 17:58    | 18:00             |
| 17:55              | 17:59              | 18:14             | 18:33    | 18:35             |
| 18:35              | 18:39              | 18:54             | 19:13    | 19:15             |
| 19:05              | 19:09              | 19:24             | 19:43    | 19:45             |
| 19:35              | 19:39              | 19:54             | 20:12    | 20:14             |
| 20:05              | 20:09              | 20:24             | 20:42    | 20:44             |
| 20:35              | 20:39              | 20:54             | 21:12    | 21:14             |
| 21:10              | 21:14              | 21:29             | 21:47    | 21:49             |

**NUEVA TORREQUEBRADA - ESTUPA**

**DE LUNES A VIERNES LABORABLES / MONDAY TO FRIDAY EXCEPT PUBLIC HOLIDAYS**

| HACIENDA DEL GOLF | FLATOTEL | ARROYO DE LA MIEL | BENALMÁDENA PUEBLO | URBAN. BENALMARINA |
|-------------------|----------|-------------------|--------------------|--------------------|
| 07:00             | 07:05    | 07:21             | 07:36              | 07:40              |
| 07:25             | 07:30    | 07:46             | 08:01              | 08:05              |
| 07:40             | 07:45    | 08:02             | 08:19              | 08:25              |
| 08:05             | 08:10    | 08:31             | 08:49              | 08:53              |
| 08:33             | 08:38    | 08:59             | 09:17              | 09:21              |
| 08:57             | 09:02    | 09:23             | 09:41              | 09:45              |
| 09:23             | 09:28    | 09:49             | 10:07              | 10:11              |
| 10:03             | 10:08    | 10:29             | 10:47              | 10:51              |
| 10:38             | 10:43    | 11:04             | 11:22              | 11:26              |
| 11:08             | 11:13    | 11:34             | 11:52              | 11:56              |
| 11:28             | 11:33    | 11:54             | 12:12              | 12:16              |
| 11:58             | 12:03    | 12:24             | 12:42              | 12:46              |
| 12:23             | 12:28    | 12:49             | 13:07              | 13:11              |
| 12:48             | 12:53    | 13:14             | 13:32              | 13:36              |
| 13:13             | 13:18    | 13:39             | 13:57              | 14:01              |
| 13:38             | 13:43    | 14:04             | 14:22              | 14:26              |
| 14:03             | 14:08    | 14:26             | 14:42              | 14:46              |
| 14:28             | 14:33    | 14:54             | 15:12              | 15:16              |
| 14:53             | 14:58    | 15:16             | 15:32              | 15:36              |
| 15:20             | 15:25    | 15:42             | 15:59              | 16:05              |
| 15:45             | 15:50    | 16:07             | 16:24              | 16:30              |
| 16:10             | 16:15    | 16:32             | 16:49              | 16:55              |
| 16:30             | 16:35    | 16:52             | 17:09              | 17:15              |
| 16:58             | 17:03    | 17:21             | 17:37              | 17:41              |
| 17:23             | 17:28    | 17:46             | 18:02              | 18:06              |
| 17:48             | 17:53    | 18:11             | 18:27              | 18:31              |
| 18:18             | 18:23    | 18:41             | 18:57              | 19:01              |
| 18:45             | 18:50    | 19:08             | 19:24              | 19:28              |
| 19:10             | 19:15    | 19:33             | 19:49              | 19:53              |
| 19:35             | 19:40    | 19:56             | 20:11              | 20:15              |
| 20:05             | 20:10    | 20:26             | 20:41              | 20:45              |
| 20:35             | 20:40    | 20:56             | 21:11              | 21:15              |
| 21:00             | 21:05    | 21:21             | 21:36              | 21:40              |
| 21:25             | 21:30    | 21:46             | 22:01              | 22:05              |

**SÁBADOS, DOMINGOS Y FESTIVOS / SATURDAY, SUNDAY AND PUBLIC HOLIDAYS**

| HACIENDA DEL GOLF | FLATOTEL | ARROYO DE LA MIEL | BENALMÁDENA PUEBLO | URBAN. BENALMARINA |
|-------------------|----------|-------------------|--------------------|--------------------|
| 07:00             | 07:02    | 07:19             | 07:35              | 07:40              |
| 07:38             | 07:40    | 07:57             | 08:13              | 08:18              |
| 08:03             | 08:05    | 08:23             | 08:40              | 08:46              |
| 08:45             | 08:48    | 09:08             | 09:27              | 09:33              |
| 09:20             | 09:23    | 09:43             | 10:02              | 10:08              |
| 10:08             | 10:11    | 10:31             | 10:50              | 10:56              |
| 10:53             | 10:56    | 11:16             | 11:35              | 11:41              |
| 11:28             | 11:31    | 11:51             | 12:10              | 12:16              |
| 11:58             | 12:01    | 12:21             | 12:40              | 12:46              |
| 12:33             | 12:36    | 12:56             | 13:15              | 13:21              |
| 13:13             | 13:16    | 13:36             | 13:55              | 14:01              |
| 13:48             | 13:50    | 14:08             | 14:25              | 14:31              |
| 14:28             | 14:30    | 14:48             | 15:05              | 15:11              |
| 14:56             | 14:58    | 15:16             | 15:33              | 15:39              |
| 15:30             | 15:32    | 15:50             | 16:07              | 16:13              |
| 16:05             | 16:07    | 16:25             | 16:42              | 16:48              |
| 16:40             | 16:42    | 17:00             | 17:17              | 17:23              |
| 17:20             | 17:22    | 17:40             | 17:57              | 18:03              |
| 18:05             | 18:07    | 18:25             | 18:42              | 18:48              |
| 18:40             | 18:42    | 19:00             | 19:17              | 19:23              |
| 19:20             | 19:22    | 19:39             | 19:55              | 20:00              |
| 19:50             | 19:52    | 20:09             | 20:25              | 20:30              |
| 20:19             | 20:21    | 20:38             | 20:54              | 20:59              |
| 20:49             | 20:51    | 21:08             | 21:24              | 21:29              |
| 21:19             | 21:21    | 21:38             | 21:54              | 21:59              |

**INFORMACIÓN DE INTERÉS**

- AYUNTAMIENTO DE BENALMÁDENA: 952 579 800
- ALCALDÍA: 952 579 891
- APERTURAS: 952 579 944
- EXTRANJEROS: 952 579 972
- PLUSVALÍA: 952 579 928 / 932
- INTERVENCIÓN FACTURAS: 952 579 948
- CATASTRO: 952 579 933
- PADRÓN: 952 579 805
- PERSONAL: 952 579 954
- PLAYAS: 952 579 961
- SANIDAD: 952 579 830
- TRANSPORTES: 952 579 881
- TESORERÍA: 952 579 809 / 985
- URBANISMO: 952 579 876
- PUERTO DEPORTIVO: 953 577 022
- SERVICIOS OPERATIVOS: 952 562 214
- POLIDEPORTIVO ARROYO DE LA MIEL: 606 162 500

**EMERGENCIAS: 112 - 952 563 429**

**POLICÍA LOCAL: 092 - 952 562 142**

**BOMBEROS: 080 - 952 563 429**

**GUARDIA CIVIL: 062**

**POLICÍA NACIONAL: 091**

**EMERGENCIAS SANITARIAS: 061**

**PROTECCIÓN CIVIL: 952 562 655**

- POLIDEPORTIVO BENALMÁDENA PUEBLO: 606 162 501
- EMABESA: 952 577 070
- PROVISE: 952 561 182
- INNOBEN: 952 563 586
- INNOVA (FESTEJOS Y JUVENTUD): 952 57 60 23
- CASA DE LA CULTURA: 952 444 689
- BENALFORMA: 952 562 085
- CENTRO DE FORMACIÓN PERMANENTE (OVOIDE) 952 566 549
- BIBLIOTECA ARROYO DE LA MIEL: 952 574 151
- BIBLIOTECA BENALMÁDENA PUEBLO: 952 448 592

**BENALMÁDENA**

- CENTRO DE EXPOSICIONES: 952 562 820
- MUSEO PRECOLOMBINO: 952 449 527
- CASTILLO DE BIL-BIL: 952 444 320
- CENTRO DE LA MUJER: 952 577 372
- OFICINA DE TURISMO: 952 442 494
- CENTRO DE SERVICIOS SOCIALES COMUNITARIOS
- Arroyo de la Miel. Tlf. 951922570
- CENTRO PARTICIPACIÓN MAYORES "ANICA TORRES"
- Arroyo de la Miel. Tlf. 952 578 056
- CENTRO PARTICIPACIÓN ACTIVA PARA MAYORES 'SILVESTRE GONZÁLEZ', Benalmádena Pueblo. Tlf. 952 448 619
- GUARDERÍA ARROYO DE LA MIEL: 952 442 035
- GUARDERÍA BENALMÁDENA PUEBLO: 952 562 132
- OFICINA TÉCNICA DE EMERGENCIAS - BOMBEROS: 952 57 63 14
- RECOLTE (RECOGIDA DE MUEBLES): 952 577 275
- RESIDUOS SÓLIDOS URBANOS: 952 579 914



**Restaurante con amplia variedad de tapas,  
 pescaitos fritos y marisco de la zona**

**C/ SAN MIGUEL, 40 TORREMOLINOS - RESERVAS 952 38 73 37**

## Ampliación de la cobertura del actual servicio de videovigilancia

Torremolinos ampliará el sistema de cámaras de videovigilancia tras la implantación de los primeros 21 equipos, según informó la alcaldesa, Margarita del Cid, en el marco de una reunión de seguridad convocada para planificar la Semana Santa.

“Después de las primeras instalaciones de sistemas de videovigilancia en el Centro merced a otras subvenciones y programas, vamos a seguir ampliando el número de cámaras, con un doble sentido: mejorar la seguridad y propiciar herramientas de gestión de datos que analicen los niveles de afluencias, de tráfico y de transeúntes, para con ello planificar mejor los dispositivos de tráfico y las acciones comerciales, entre otros”, explicó la primera edil.

Los sistemas de videovigilancia, además de la zona Centro, también abarcan otras calles y arterias que son nodos de comunicación hacia la autovía A-7 o la salida hacia Benalmádena. Así, se contempla la puesta en marcha de una Sala de Control de toda la red, que estará ubicada en el Palacio de Congresos de Torremolinos,

siendo un centro coordinador en el que también se llevará a cabo un seguimiento



de lo que ocurre en diferentes puntos de la ciudad.

En cuanto a la Semana Santa, Torremolinos la afronta como el inicio de la temporada turística alta, y lo hace con una previsión de ocupación hotelera que se estima que alcance desde el Domingo de Ramos al Miércoles Santo de un 80 por ciento, y del Jueves Santo al Domingo de Resurrección del 90 por ciento, unas cifras que incluso podrían verse superadas con las reservas de última hora.

En concreto, la previsión establece que, entre población fija y flotante, el municipio podría alcanzar en estas fechas una población de un mínimo de entre 150.000 y 160.000 personas.

La reunión sobre seguridad presidida por la alcaldesa, que tenía como principal

finalidad establecer la logística necesaria para dar adecuada respuesta a ese previsible incremento notable de población, contó con la preasistencia de Antonio de Haro Calderón, comisario de la Policía Nacional de Torremolinos-Benalmádena; José Antonio Olmeda, subinspector Jefe de la Policía Local; Juan Alberto Corrales, de Protección Civil; Manuel Villafaina, presidente de la Asociación de Empresarios de Playas de la Costa del Sol; Juan Vallejo, presidente de la Asociación de Comerciantes y Empresarios de Torremolinos (ACET), y Jaime Floyer, en representación de la Asociación de Empresarios Hoteleros de la Costa del Sol (AEHCOS).



## EL PROYECTO HA SIDO SUFRAGADO POR LA CONSEJERÍA DE TURISMO LOS ASCENSORES QUE ENLAZAN EL CENTRO Y EL BAJONDILLO YA VUELVEN A FUNCIONAR

Aunque aún en periodo de prueba, los dos ascensores ubicados en la Plaza Punta Tarifa, que se encontraban abandonados desde hace años, están ya de nuevo en uso merced a una inversión de 228.484 euros, financiada íntegramente por la Consejería de Turismo de la Junta de Andalucía, con cargo a la Subvención para Municipios Turísticos de Andalucía (MUNITUR).

Junto a los recuperados ascensores se han instalado tres nuevos salvaescaleras para conectar de manera totalmente accesible el Centro, desde calle Santos Arcángeles, con el Paseo Marítimo de El Bajondillo.

Las actuaciones de mejora de la accesibilidad y movilidad han consistido en la sustitución de los dos ascensores existentes, de reducidas dimensiones y que se encontraban en estado lamentable como

consecuencia de reiterados actos vandálicos, y por tanto sin servicio; y la instalación de tres salvaescaleras para superar los desniveles existentes y con ello facilitar el acceso a los mencionados ascensores, ya que anteriormente sólo se podía llegar al nivel donde están los mismos a través de escaleras.

Los trabajos realizados para recuperar los ascensores han consistido, además, en la sustitución y mejora de todo el alumbrado exterior de ese punto, y también la instalación de señalización cognitiva.

Los elevadores estarán en funcionamiento todos los días de la semana en horario de 10,00 a 14,00 y de 16,00 a 20,00 horas y se encontraban fuera de servicio fuera de servicio desde marzo de 2021, habiendo sido dañados reiteradamente a causa de sucesi-

vos actos vandálicos.

Con esta actuación se mejora la conectividad de la zona, pensando en la accesibilidad y teniendo en cuenta a las personas que padecen algún tipo de diversidad funcional o limitación de movilidad. De este modo, se consigue la accesibilidad universal del camino de acceso desde el centro a la zona de El Bajondillo.

A su vez, se pretende también dar un mayor peso y visibilidad a los principales enclaves y atractivos turísticos y culturales de Torremolinos, enlazando los mismos con la historia cultural del municipio y la estrecha relación Turismo-Cultura que ha tenido la localidad a lo largo de los años, a la vez que se pone en primer plano el ocio turístico y la diversificación de actividades turístico culturales.



**JORNADA SOBRE MEDIACIÓN** | El Centro Cultural “Pablo Ruiz Picasso” acogió días pasados la III Jornada de la Red Zonal de Mediación, en la que participaron 150 personas de los CEIP, IES y AMPAS de Torremolinos y Benalmádena, que realizaron diversos talleres, generando un clima de encuentro e intercambio en el que analizaron de manera crítica y constructiva los centros educativos de los municipios y los servicios de mediación que desean, viéndose enriquecidos además con la aportación con reflexiones y participación activa, especialmente del alumnado. La jornada, además, estuvo amenizada con dinámicas y juegos cooperativos, música y actividades que favorecieron el encuentro más lúdico para todos.



**POSIBLEMENTE LAS MEJORES  
Carnes a la Barbacoa de la Costa del SOL**

**ABIERTOS  
TODOS LOS DIAS  
cocina non stop**

**MENU DEL DIA  
DE LUNES A  
VIERNES**

**PLATO  
DE LOS  
MONTES**

**Parrilla mixta - Brochetas - Cordero lechal  
Rabo de toro - Entrecot - Paletilla de cordero  
Solomillo - Chuletón, y mucho más....**

Cañada de los cardos nº7, Torremolinos 952 38 22 88



## Comercial Torremolinos Costa

Empresa de distribución de bebidas de la  
Costa del Sol desde 1991

952 621 125  
952 621 160



## Hoy martes, cita con los clubes de lectura de la Biblioteca del Pueblo

La Biblioteca "Manuel Altolaguirre" de Benalmádena Pueblo celebra hoy martes, 26 de marzo, los encuentros de sus clubes de lectura. De 11.00 a 13.00 horas se reunirán los miembros del Club Maestra Ayala, coordinado por Marta Rodrí-

guez Codes, que comentará "Retrato en sepia" de Isabel Allende. Ya en horario de tarde, de 18.00 a 20.00 horas se celebrará el encuentro del Club Concha Méndez, que coordina Alejandro García Ortega y en el que se comentará "La metamorfosis" de

Franz Kafka.

La participación en estos clubes para adultos es libre y gratuita hasta completar aforo, aunque el Club Maestra Ayala recomienda la inscripción previa en la web de las bibliotecas de Benalmádena.



EL TIEMPO



mín. máx.  
10°C / 16°C

Cielos muy nubosos con precipitaciones ocasionales, menos probables a partir del mediodía. Cota de nieve bajando a 900-1000 metros, y subiendo a 1200 metros al final. Temperaturas en descenso generalizado. Vientos moderados a fuertes de componente oeste, con rachas ocasionalmente muy fuertes, más intensas y frecuentes en zonas altas.



LOTERÍAS



**La Primitiva**

Sábado 23-03-2024

LA PRIMITIVA

5-23-27-30-32-46 / C: 07 - R: 7



**El Gordo**

Domingo 24-03-2024

15-29-30-44-49 / N° CLAVE: 2

**Empresa escandinava selecciona propiedades en venta y alquiler zona MIJAS - FUENGIROLA - BENALMÁDENA**



**INFORMACIÓN: Sra. Sorensen**  
Telf. / Whatsapp: 640 934 371

## HORÓSCOPOS

- ARIES.** - Evita los excesos, utiliza tu elevada intuición y organiza; la organización te ayudará a lograr cualquier meta.
- TAURO.** - Tu ascenso será lento pero seguro, la firmeza y la perseverancia serán tus mejores aliadas. Las asociaciones serán positivas y convenientes.
- GÉMINIS.** - Las ganancias llegarán gracias a la utilización de las habilidades mentales que te caracterizan: usa tu inteligencia y ordena ideas.
- CÁNCER.** - Podrías sentir demasiada inseguridad hoy, y también mucha responsabilidad en el terreno del trabajo.
- LEO.** - En el ámbito de la familia podrían surgir algunos imprevistos en casa que tendrás que resolver: no te pongas irritable, ¿vale?
- VIRGO.** - Este día será un día positivo para ti, habrá buenas perspectivas en el ámbito laboral de las que deberías sacar el mayor partido posible.
- LIBRA.** - Utiliza el discernimiento para ver las cosas como realmente son, sin ilusiones que te lleven a equivocaciones o a la frustración; pon los pies en el suelo.
- ESCORPIO.** - Aprovecha mejor tu ingenio, creatividad y habilidad financiera para obtener unos resultados que te satisfagan.
- SAGITARIO.** - Este día podría llevarte hacia la exageración en los diferentes ámbitos de la vida, Sagitario. No construyas castillos en el aire, ¿vale?
- CAPRICORNIO.** - Tenderá a ser un día emocionalmente tenso... tendrás que resolver algunos problemas familiares. Sin embargo, en el trabajo te irá bien.
- ACUARIO.** - Tu personalidad magnética y fuera de lo convencional hará que te relaciones de una forma diferente con los demás, aunque armoniosa.
- PISCIS.** - La forma organizada en la que trabajes será una actitud positiva que te llevará a concretar tus deseos, y lo que es más importante, a alcanzarlos.

## LA CALIDAD NOS DISTINGUE



Avenida Playamar, 9 (TORREMOLINOS) 952 37 47 92

Transforma tu baño con nuestros fantásticos paneles de gran formato (100x240cm.) y suelo click vinílico de gran calidad. TENEMOS GRAN VARIEDAD DE COLORES.

Puedes instalarlo directamente sobre los azulejos existentes. sin obras, ni escombros, 100% higienico facil de limpiar, 100% impermeable.

Facil instalación.

Puedes hacerlo tu mismo o nosotros podemos ayudarte.

REFORMA BAÑO COMPLETO desde 3995+IVA :

8 paneles y perfilera + nuevo inodoro asiento amortiguado+ nuevo plato ducha + cristal fijo + griferia + mueble. Instalación incluida.

CAMBIO BAÑERA POR PLATO DUCHA desde 2350+IVA :

4 paneles + perfilera + nuevo plato ducha + griferia + cristal fijo. Instalación incluida. Consulta condiciones.

**Our Showroom:**

Via Hotel Guadalpin, 2, 29604,  
Cabopino, Marbella, Malaga

## WETROOM PANELS



Transform your bathroom with our fantastic new wet wall panels and our extensive range of luxury vinyl - click flooring

- Fit directly onto existing tiles, no need to remove old tiles
- Easy installation
- No grout - grout is out!
- Vinyl click flooring - insulated so warm to touch, no more cold winter tiles!
- 100% hygienic and easy to clean
- 100% waterproof
- Large selection of colours & styles available

### FULL BATHROOM REFURBISHMENT!

- 8 wet wall boards & trims - various styles and colours available
- New WC with soft close seat and cistern
- New shower
- New shower tray & glass curtain
- New vanity basin

FROM 3,995€ + iva (includes installation)

### CHANGE YOUR BATH INTO A NEW EASY ACCESS WALK-IN SHOWER!

- 4 wet wall boards of your choice
- New shower and tray
- New glass curtain

FROM 2,350€ + iva (includes installation)

Contact details  
+34 639288059  
info@wetroompanels.es  
wetroompanels.es